ASSOCIATION CANADIENNE D'HABITATION ET DE RÉNOVATION URBAINE

RAPPORT ANNUEL 2022

ACHRU CHRA

LA TABLE DES MATIÈRES

03 LE MESSAGE DU PRÉSIDENT

04 LE MESSAGE DU DIRECTEUR GÉNÉRAL

05 À PROPOS DE NOUS

06 NOTRE ÉQUIPE

08 NOS REVENDICATIONS

11 LE CAUCUS AUTOCHTONE DE L'ACHRU

13 LE PARTAGE DES CONNAISSANCES ET L'ENGAGEMENT DES MEMBRES

16 LE PROGRAMME DE MENTORAT DES PROFESSIONNELS DU LOGEMENT

17 LE CHARTERED INSTITUTE OF HOUSING CANADA

18 LES PRIX NATIONAUX DE RECONNAISSANCE DE L'ACHRU 2022

20 LES ÉTATS FINANCIERS 2022

22 NOS MEMBRES

LE MESSAGE DU PRÉSIDENT

Timothy Crooks
Président du conseil d'administration de l'ACHRU
Directeur général, Phoenix Youth Programs

Le travail de l'ACHRU reflète les priorités de ses membres. Au cours des dernières années, ces priorités ont clairement été mises en évidence. Alors que des campements temporaires prolifèrent dans nos villes, que des personnes avec peu de revenu sont éjectées du marché du logement et que les crises de l'habitation et de l'itinérance atteignent des sommets, la situation nous rappelle l'importance de notre travail commun et son urgence. Le logement est un droit humain au Canada, protégé par la loi. Toutes les personnes méritent un endroit adéquat qu'elles considèrent comme leur maison.

Nous savions qu'il y avait des manques dans plusieurs systèmes d'aide avant. Avec la pandémie, la plupart de ces systèmes se sont désintégrés. Cela a montré clairement l'injustice et l'iniquité en matière de logement. C'est pourquoi notre travail collectif est si important. Ensemble, nous avons des solutions pour réparer un système du logement brisé. Nous savons qu'il s'agit de votre priorité, et c'est aussi la nôtre.

L'une des plus grandes injustices de notre système de logement, malgré une décennie de revendications et des années d'intervention du gouvernement fédéral actuel, est l'absence d'une stratégie du logement en milieux urbain, rural et nordique, par les Autochtones, pour les Autochtones. L'ACHRU et son conseil d'administration appuient totalement nos collègues et membres autochtones pour obtenir ce changement. Nous avons accompli des progrès en 2022. Le 25 novembre, le Caucus autochtone de l'ACHRU s'est joint à un regroupement national de leaders autochtones de l'habitation. Ces personnes ont formé une large coalition et ont déclaré leur intention, en tant que droit à l'autodétermination, de créer et de mettre en place une stratégie de l'habitation en milieux urbain, rural et nordique, financée par le fédéral. L'ACHRU maintient son appui à ce travail ; il s'agit d'une valeur essentielle et d'un pas fondamental vers une réconciliation significative.

Par ailleurs, l'ACHRU continue de réclamer des améliorations à la Stratégie nationale du logement. Cela constitue aussi une priorité pour nos membres. Nous avons influencé la création de nouveaux programmes comme l'Initiative pour la création rapide de logements et mis en lumière des domaines où d'anciens programmes pouvaient être améliorés, comme le Fonds national de co-investissement pour le logement.

Le conseil d'administration de l'ACHRU a lancé un processus de planification stratégique, pour guider l'organisation dans les trois prochaines années. Ce plan doit être mené par les priorités de nos membres. Nous espérons que vous participerez au début de 2023 aux occasions de transmettre votre vision, vos valeurs, vos attentes par rapport à l'ACHRU et à ses réalisations. Aidez-nous à établir nos priorités. La force de l'ACHRU vient de ses membres et tous les membres doivent avoir une voix pour influencer notre orientation.

La tenue de la prochaine assemblée générale marquera la fin de ma présidence. Pendant ce terme de deux ans, nous avons connu beaucoup de bouleversements économiques et sociaux. Nul ne savait, il y a trois ans, ce qui nous attendait. Nous avons tous dû acquérir de nouvelles habiletés pour nous adapter. J'ai beaucoup d'admiration et de reconnaissance pour tous les leaders dévoués qui ont collaboré avec moi au conseil d'administration. Je témoigne aussi de mon estime et de mes éloges aux employés engagés et vaillants de l'ACHRU. Les membres de l'équipe sont très talentueux, et nous sommes chanceux de les compter parmi nous.

Ce fut un honneur et un privilège de me mettre à votre service et au service de la vision de l'ACHRU : un toit pour tous et toutes.

LE MESSAGE DU DIRECTEUR GÉNÉRAL

Ray Sullivan
Directeur général de l'ACHRU

L'année 2022 marque la 5e année, et la mi-parcours, d'une Stratégie nationale du logement de 10 ans. Cette stratégie a été le résultat de plusieurs années de revendications de l'ACHRU, de nos membres et de nos alliés. Ce mi-temps représente un bon moment pour réfléchir sur cette réussite, et faire le point sur ce qui fonctionne bien et sur ce qui doit être amélioré.

Je crois fermement que les politiques et les programmes gouvernementaux sont plus pertinents quand ils sont conçus aussi par les personnes sur le terrain, des personnes comme les membres de l'ACHRU qui ont plusieurs décennies d'expérience pratique et de savoir-faire.

Après plusieurs années comme membre de l'ACHRU, je suis enthousiaste à l'idée de commencer mon nouveau rôle de directeur général, et d'apporter votre perspective pratique à notre travail. J'espère que nous travaillerons ensemble pour façonner les politiques et les programmes des cinq prochaines années, et pleinement réaliser l'objectif d'un logement de bonne qualité et abordable pour tous et pour toutes.

Le Plan directeur du logement de l'ACHRU, lancé en 2022, nous montre la voie. Basé sur une très large consultation auprès des membres, il représente la structure de nos efforts de revendications pour les prochaines années. Ses messages et ses propositions sont solides, car ils sont basés sur votre expérience pratique. Nous avons lancé le Plan directeur en septembre 2022, et nous sommes impatients de développer certaines de ses recommandations, vos recommandations, dans le cadre de nos travaux en cours.

La première recommandation du Plan directeur est une stratégie du logement autochtone en milieux urbain, rural et nordique (URN), financée par le fédéral, mais conçue et mise en place par les Autochtones. Le Caucus autochtone de l'ACHRU a travaillé pendant plus de dix années sur cet objectif, et ce dur labeur a donné des résultats accélérés à la fin de 2022. Le Caucus autochtone a organisé un rassemblement national des leaders autochtones de l'habitation le 25 novembre. La coalition qui en résulte travaille maintenant avec le gouvernement du Canada à co-concevoir et co-mettre en place une stratégie autochtone du logement en milieux URN. Cela met en évidence l'importance d'une expérience pratique, sur le terrain, et d'une expertise culturelle pertinente pour obtenir de meilleurs résultats en habitation.

L'abordabilité du logement est une préoccupation majeure pour la population canadienne maintenant, et une priorité pour tous les partis politiques sur la Colline parlementaire. Il s'agit d'un moment important pour faire connaître nos solutions et pour travailler à construire un Canada plus équitable, plus inclusif et plus abordable pour tous et toutes.

Cet objectif, l'ACHRU tente aussi de l'atteindre en appuyant ses membres, leurs priorités, et leur développement professionnel. Le Chartered Institude of Housing (CIH) Canada, géré par l'ACHRU, offre une agrégation pour les professionnels du logement, à la fois pour les personnes expérimentées comme pour celles qui sont en début de carrière dans le logement communautaire. En 2022, l'ACHRU a appuyé CIH Canada dans le lancement d'un nouveau parcours pour son programme de formation, qui apporte des normes de pratique et de professionnalisation au logement, contribuant à construire la durabilité du secteur.

Grâce à des événements comme le Congrès national sur le logement et l'itinérance, les webinaires, la Journée de l'habitation sur la Colline et des ressources comme le nouveau site Web informatif, les Prix de reconnaissance, le Programme de mentorat pour les professionnels du logement, et notre défense continue des intérêts, l'ACHRU nous rassemble, renforce notre secteur et représente la voix nationale du logement communautaire.

C'est un plaisir pour moi de servir l'ACHRU au sein d'une équipe d'employés extraordinaire. Je suis continuellement inspiré par leur engagement, et par le dynamisme et les réalisations de ses membres. Vous faites un travail formidable. Ensemble, nous allons élever nos voix et travailler pour atteindre notre objectif commun de logement pour toute la population.

À PROPOS DE NOUS

Nous croyons que le logement communautaire représente la clé pour accéder à un Canada équitable, inclusif et abordable pour toute la population.

L'Association canadienne d'habitation et de rénovation urbaine a été créée en 1968 comme organisation nationale sans but lucratif dédiée à l'appui et au renforcement du secteur du logement social et sans but lucratif. Notre objectif est d'assurer que toute la population du Canada a accès à un logement sécuritaire, abordable et approprié. Nous travaillons à améliorer les politiques et les programmes d'habitation qui gardent les logements abordables, élargissent l'offre et cherchent à mettre fin à l'itinérance. Nous soutenons une profession de l'habitation durable et voulons nous associer à l'ensemble du secteur, incluant nos membres, qui collectivement logent et offrent des services à des centaines de milliers de personnes vivant dans du logement abordable ou à la recherche de tels logements.

Nos membres

En tant qu'organisation nationale basée sur ses membres, nous représentons des membres de toutes les provinces et de tous les territoires canadiens. Nos membres comprennent des :

- **Fournisseurs de logement**
- **Villes**
- **Ministères d'habitation provinciaux et territoriaux**
- **Agences de services et de soutien**
- **Réseaux et associations de logements**
- **Organismes sans but lucratif**
- **Individus**
- **Partenaires d'affaires**

Notre rôle

Défense des droits

L'ACHRU est la voix du secteur de l'habitation communautaire au Canada. Nous engageons nos membres à faire en sorte que leurs voix soient entendues par les décideurs fédéraux. À travers nos revendications, la recherche, et le développement de relations, nous travaillons à atteindre notre but commun à savoir que toutes les personnes qui vivent au Canada doivent avoir accès à un logement sécuritaire, abordable et approprié.

Leadership autochtone en habitation

Le Caucus autochtone est le regroupement principal de ce type au Canada, regroupant les fournisseurs de logement autochtones en milieux urbain, rural et nordique pour revendiquer et faire face aux défis spécifiques liés à l'habitation pour les Premières Nations. Le Caucus est aussi la voix nationale principale du mouvement *pour l'habitation pour les Autochtones, par les Autochtones.*

Développement professionnel

L'ACHRU administre le Programme de mentorat pour les professionnels du logement qui regroupe des leaders actuels du logement communautaire avec des leaders de demain pour renforcer le secteur et en améliorer la durabilité. Elle gère aussi le Chartered Institute of Housing Canada, qui agit en visionnaire quant aux possibilités professionnelles et à l'agrément pour les professionnels du logement au Canada.

Partager les connaissances

Nos infolettres, les webinaires, notre blogue et nos médias sociaux informent nos membres des dernières nouvelles et des développements pratiques dans le secteur du logement. Notre congrès annuel sur le logement et l'itinérance regroupe des centaines d'experts, de leaders, de professionnels et de fonctionnaires, etc. pour trois jours de formation, de réseautage et de célébration autour du logement communautaire.

NOTRE ÉQUIPE

Notre conseil d'administration

Président et directeur régional pour la Nouvelle-Écosse et l'Île-du-Prince-Édouard
Timothy Crooks
Directeur général Phoenix Youth Programs

Vice-président et directeur régional Nouveau-Brunswick
George Cormier
Directeur général, Association de logement sans but lucratif du N-B

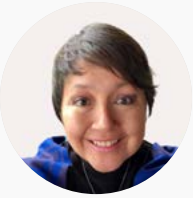

Présidente élue et directrice régionale Colombie-Britannique
Margaret Pfoh
Directrice générale Aboriginal Housing Management Association

Trésorière et directrice régionale de l'Ontario
Olga Tasci
Directrice générale, Agence des coopératives d'habitation

Secrétaire et directrice régionale de l'Alberta
Susan McGee
Directrice générale Homeward Trust

Directeur, communautés autochtones
Justin Marchand
Directeur général, Ontario Aboriginal Housing Services

Directeur régional pour le Québec
Jacques Beaudoin
Directeur des affaires publiques et légales, Réseau québécois des OSBL d'habitation

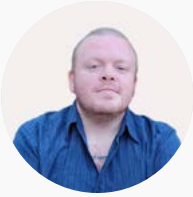

Directeur par mandat
Leigh Bursey
Membre individuel

Directeur par mandat
Anne Demers
Directrice générale, Regroupement des offices d'habitation du Québec

Directrice régionale, Territoires du Nord
Patsy Kuksuk
Directrice des programmes, Société d'habitation du Nunavut

Directrice régionale, Terre-Neuve-et-Labrador
Simone Lilly
Gestionnaire de l'investissement communautaire, End Homelessness St. John's

Directrice régionale, Manitoba
Christina Maes Nino
Directrice générale, Manitoba Non-Profit Housing Association

Directrice par mandat
Shaun Simms
Vice-présidente capital humain, culture d'entreprises et communications, la Société de Logement Communautaire d'Ottawa

Directeur régional pour la Saskatchewan
Tyler Stewart
Directeur général Stewart Properties

Notre personnel

Ray Sullivan
Directeur général

Mary Clarke
Directrice générale Chartered Institute of Housing Canada

Kimberley Brown
Gestionnaire Caucus autochtone de l'ACHRU

Leah Blunden
Gestionnaire des communications

Jacob Gorenkoff
Directeur par intérim des politiques et des relations gouvernementales

Jane Jiang
Gestionnaire, finances et adhésion

Julie McNamara
Directrice par intérim des programmes, des partenariats et des événements

En juillet 2022, l'ACHRU a témoigné de sa reconnaissance à son ancien directeur général, Jeff Morrison, pour plus de six ans d'excellents services, alors qu'il nous a quittés pour une autre position de dirigeant. L'ancien membre du conseil d'administration, Ray Sullivan, a accepté l'intérim pendant la recherche d'une personne au poste permanent. Cet intérim a été rendu permanent en janvier 2023.

NOS REVENDICATIONS

Avec le logement au sommet des préoccupations dans le pays alors que l'inflation et l'augmentation des loyers accroissent le coût de la vie pour les personnes et les familles en 2022, l'ACHRU a défendu fortement le logement communautaire. Celui-ci est la clé de l'accès à un Canada équitable, inclusif et abordable pour toute la population.

Le Plan directeur pour le logement

En septembre 2022, l'ACHRU a publié le Plan directeur pour le logement, un document politique approfondi qui aidera à documenter les efforts de revendications de l'ACHRU pour les prochaines années alors que nous travaillons à ce que toutes les personnes au Canada aient accès à un logement sécuritaire, abordable et adéquat.

Documenté grâce à un processus de consultation rigoureux avec les membres de l'ACHRU, les leaders du logement et les intervenants, à l'automne 2021, le Plan directeur pour le logement est né d'une constatation générale du secteur : les politiques et les programmes existants ne font pas assez pour assurer que toutes les personnes vivant au Canada aient des logements abordables et qui répondent à leurs besoins. Le Plan directeur analyse les principaux enjeux auxquels fait face le logement communautaire et présente 27 recommandations pour y répondre.

Le *Plan directeur* examine les principaux domaines d'intérêts suivants :

1. **Le logement autochtone en milieux urbain, rural et nordique : mettre en place la réconciliation avec les Premières Nations**
2. **L'offre de logement communautaire : répondre aux besoins de la prochaine génération**
3. **Le parc de logements communautaires existant : entretenir et rénover**
4. **Le maintien de l'abordabilité**
5. **Un toit pour tous et toutes : éliminer l'itinérance et renforcer le logement supervisé**
6. **Une approche « Équipe Canada » pour l'habitation**

Les revendications prioritaires

À la suite du lancement du Plan directeur pour le logement et dans la foulée de la Journée sur la Colline en septembre, notre équipe a consulté les membres pour établir les principales priorités dans le cadre des recommandations du Plan directeur. Ces priorités ont nourri notre travail de revendications dans le dernier quart de 2022 et dans le début de l'année 2023 ainsi que les discussions entre les membres et les élus qui se sont tenues lors de la Journée sur la Colline.

La création d'un centre de logement autochtone urbain, rural et nordique (URN) entièrement financé, qui élabore et met en œuvre une stratégie de logement autochtone URN.

La revendication pour l'inclusion d'une stratégie du logement autochtone en milieux URN dans la Stratégie nationale du logement est sur la ligne de mire de l'ACHRU et de son Caucus autochtone depuis plusieurs années.

L'annonce dans le budget 2022, de 300 millions de dollars sur cinq ans, débutant en 2022-2023, à la Société canadienne d'hypothèques et de logement, pour co-développer et lancer une Stratégie de l'habitation autochtone en milieux urbain, rural et nordique a incité le Caucus autochtone à prioriser l'action pour une stratégie de l'habitation pour les Autochtones, par les Autochtones. Une stratégie conçue, dirigée, mise en place et gouvernée par les Autochtones.

La création d'un programme national d'acquisition de propriétés pour soutenir les fournisseurs de logements communautaires à l'aide d'un financement préapprouvé par la SCHL pour acheter des immeubles locatifs et préserver l'abordabilité.

Un programme fédéral d'acquisitions d'immeubles locatifs pourrait protéger les locataires et préserver l'abordabilité à long terme dans tout le Canada. L'achat n'est pas admissible actuellement au financement ou à des subventions sous les programmes de la Stratégie nationale du logement (SNL) quoiqu'il soit reconnu comme un manque flagrant de la politique de l'habitation fédérale par les organisations du logement communautaire et même plus largement.

Il doit y avoir un programme fédéral permanent en continu pour faciliter l'acquisition et la préservation des logements locatifs. Cela pourrait être accompli en créant une version permanente de l'ICRL, ou en modifiant les lignes directrices des programmes de financement d'immobilisations existants, tels que l'Initiative de financement de la construction de logements locatifs, afin de permettre l'achat comme une dépense admissible.

L'augmentation de la valeur des subventions gouvernementales pour la création, l'entretien et les rénovations du logement abordable dans le cadre de la Stratégie nationale du logement pour compenser la montée en flèche des coûts d'emprunt

L'augmentation des taux d'intérêt a rendu encore plus difficiles la construction de logements communautaires et la rénovation des logements sociaux et abordables existants. L'environnement inflationniste a aussi fait augmenter encore plus les coûts de la main-d'œuvre et ceux des matériaux que lors de la création de la Stratégie nationale du logement (SNL) ce qui s'est reflété dans le coût des projets.

Sans action immédiate, l'objectif de la SNL est en péril. L'ACHRU a pressé le gouvernement fédéral d'offrir immédiatement des fonds d'urgence pour augmenter la disponibilité des contributions non remboursables liées aux prêts du Fonds de co-investissement de la SNL et de travailler pour une enveloppe de financement plus importante dans le budget fédéral 2023.

La création d'un crédit d'impôt pour l'investissement dans le logement abordable afin d'inciter le secteur privé à investir dans ces projets, tout en maintenant une gestion municipale et sans but lucratif.

Parmi les points prioritaires de nos revendications pour la Journée de l'habitation sur la Colline 2022 figurait un appel en faveur d'une politique fiscale fédérale qui incite les organisations du secteur privé à investir dans le logement communautaire. Une telle politique pourrait contribuer à aligner les missions du secteur privé et du secteur du logement abordable, à réduire le fardeau des coûts pour le gouvernement et à freiner la financialisation du logement

Communications parlementaires et gouvernementales

L'ACHRU envoie régulièrement durant l'année des communications et des mémoires au gouvernement fédéral sur un éventail d'enjeux qui ont un impact sur le logement communautaire. En 2022, nous nous sommes engagés avec les membres à aligner nos mémoires et nos lettres sur l'amélioration des capacités du secteur à atténuer la crise du logement au Canada.

Février

- Mémoire sur les consultations prébudgétaires pour le budget fédéral canadien 2022
- Recommandations pour le Fonds municipal pour accélérer les logements de 4 milliards de dollars

Mars

- Recommandations prébudgétaires du Caucus autochtone
- Mémoire du Caucus autochtone au Comité permanent des affaires autochtones et du Nord

Juin

- Recommandations pour la 3e ronde de l'Initiative pour la création rapide de logements
- Recommandations pour la réforme nationale du Fonds de co-investissement et du FCLL

Octobre

- Recommandations au Comité permanent des finances pour les consultations prébudgétaires concernant le budget 2023.
- Lettre au ministre Hussen concernant un nouveau plafond pour les subventions du Fonds de co-investissement

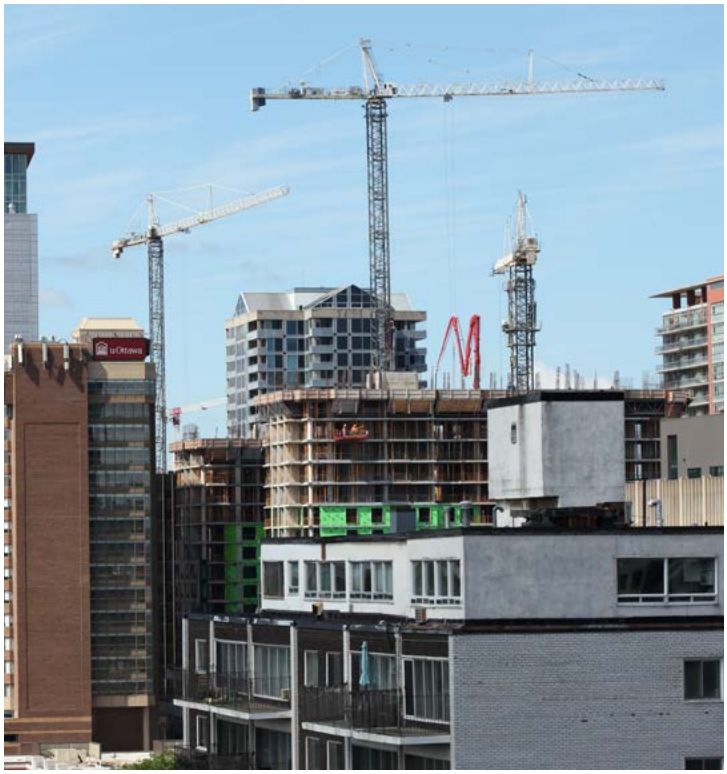

L'ACHRU accueille la première défenseure fédérale du logement au Canada

En février 2022, le ministre Ahmed Hussen a annoncé que Marie-Josée Houle devenait la première défenseure fédérale du logement au Canada.

Son rôle est de défendre le droit au logement en avisant le ministre du Logement, de la Diversité et de l'Inclusion des obstacles et des manques concernant cette approche; de lancer des enquêtes contre les barrières systémiques au droit au logement et de suivre l'implantation de la Stratégie nationale du logement.

Depuis sa nomination, Marie-Josée a participé avec des membres de l'ACHRU au Congrès et à la Journée de l'habitation sur la Colline 2022.

CAUCUS AUTOCHTONE DE L'ACHRU

Le Caucus autochtone de l'ACHRU est le principal forum de ce type au Canada, regroupant les fournisseurs de logements en milieux urbain, rural et nordique pour défendre les droits des Premières Nations en matière de logement et faire face aux défis uniques qu'elles connaissent à ce sujet. Le Caucus est aussi la plus importante voix nationale pour le mouvement du logement « pour les Autochtones, par les Autochtones ».

2022 : Une année de transformation

Hiver

À la suite du départ de Steve Sutherland, gestionnaire du Caucus autochtone, tôt en 2022, le directeur général Jeff Morrison a pris sur lui de continuer les projets courants, incluant une recherche sur la stratégie de gouvernance et un plan des activités pour proposer un centre national de l'habitation autochtone pour les Autochtones, par les Autochtones et un projet de contenu pour le Congrès de l'ACHRU 2022 et la Journée du Caucus.

À la fin février, Kimberley Brown a été engagée comme gestionnaire du Caucus autochtone à temps partiel jusqu'à ce qu'elle soit disponible pour un engagement à temps plein en avril. La défense de l'intégration dans le budget fédéral d'une stratégie du logement autochtone en milieux urbain, rural et nordique et le contenu du congrès ont dominé ses priorités avec l'établissement de relations avec les autres employés, les membres du groupe de travail du Caucus autochtone et les autres intervenants.

Printemps

La Journée du Caucus autochtone 2022 a été un immense succès et le Congrès de l'ACHRU a inclus cinq sessions spécifiques offertes virtuellement avec des spécialistes. Les membres de l'auditoire provenaient du Canada tout entier. Les faits saillants de cette journée incluent les conférences du Chef Cadmus Delorme et de Tanya Talaga, et une réflexion sur le passé et le présent du Caucus.

Le gouvernement fédéral a annoncé « 300 millions de dollars sur cinq ans, débutant en 2022-2023, pour la Société canadienne d'hypothèques et de logement, pour co-développer et lancer une stratégie du logement autochtone urbaine, rurale et nordique ». Les efforts du Caucus ont porté sur la vérification que le principe pour les Autochtones, par les Autochtones, guide l'utilisation des 300 millions.

CERTAINS DE NOS CONFÉRENCIERS DU CAUCUS 2022

Été

À la suite des commentaires de la SCHL sur les annonces budgétaires, le Caucus a travaillé sur l'organisation d'un rassemblement national des intervenants du logement autochtone en milieux URN pour obtenir des commentaires sur la stratégie du logement autochtone URN. Cette saison de croissance a permis de consolider la direction et la voie à suivre pour les efforts de revendications du Caucus autochtone en matière de logement autochtone URN.

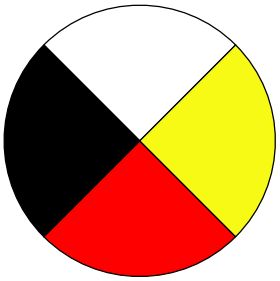

Un sondage auprès des membres du Caucus a été créé et diffusé, basé sur les enseignements de la roue de médecine. Le sondage met l'accent sur quatre aspects de l'adhésion : personnel, familial, communautaire et national. Il offre des réponses qui tendent à renforcer la valeur de l'adhésion au Caucus autochtone et à guider les activités futures.

Automne

L'événement de défense des droits de l'ACHRU, la Journée de l'habitation sur la Colline 2022, a permis de renouveler le soutien au rassemblement national des intervenants en matière de logement autochtone en milieux urbain, rural et nordique. Les membres du Caucus autochtone ont rencontré les dirigeants de la SCHL pour préparer les prochaines étapes.

Les semaines suivantes ont été consacrées à organiser une rencontre en personne et en ligne regroupant des intervenants autochtones le 25 novembre à Vancouver, C.-B. Le Caucus autochtone de l'ACHRU a été l'hôte de l'événement et a engagé un groupe externe pour faciliter les échanges sur les buts et les résultats. Le rassemblement a donné lieu à l'adoption de la déclaration officielle de la Coalition nationale pour le logement autochtone en milieux urbain, rural et nordique avec 14 fournisseurs de logements autochtones signataires, soulignant les domaines d'accord mutuel, les principes et les mesures à prendre.

Quelques jours avant le rassemblement (lors de la Journée nationale de l'habitation), iPolitics a publié une lettre ouverte signée par Justin Marchand et Margaret Pfoh sur « Une stratégie du logement autochtone en milieux urbain, rural et nordique constitue un pas essentiel vers la résolution de la crise du logement au Canada ».

Le dernier mois de l'année 2022 a consisté en un tourbillon d'activités pour le Caucus, en appuyant le groupe de travail de la Coalition nationale dans les revendications, l'administration et la réalisation des priorités.

LE PARTAGE DES CONNAISSANCES ET L'ENGAGEMENT DES MEMBRES

En avril, l'ACHRU a tenu son 54e congrès national sur le logement et l'itinérance en ligne. Du 25 au 28 avril, nous avons reçu plus de 500 professionnels du logement et de la lutte à l'itinérance pour les cours précongrès, la rencontre du Caucus autochtone de l'ACHRU, le Forum de l'innovation et les douzaines de sessions du congrès.

Les sessions ont exploré les sujets essentiels et les enjeux d'actualité dans le secteur du logement et de l'itinérance. Les questions abordées incluaient la lutte contre le « pas dans ma cour », la capacité de croître du secteur, la financialisation du logement, les enjeux des communautés rurales et éloignées, etc.

Nos cérémonies d'ouverture présentaient le maire de Québec, Bruno Marchand et le ministre fédéral du Logement, de la Diversité et de l'Inclusion, Ahmed Hussen. Nous avons aussi échangé avec Romy Bowers, présidente et première dirigeante de la SCHL. L'auditoire a suivi attentivement une conférence originale et inspirante de Justin Kingsley, stratégiste, directeur de création, réalisateur, photographe et ancien secrétaire de presse sous le premier ministre Paul Martin. Le congrès s'est terminé sur une intéressante conversation avec Marie-Josée Houle, défenseure fédérale du logement, où elle a discuté de ses objectifs pour la mise en œuvre du droit à un logement adéquat au Canada.

Le Congrès 2022 n'aurait pas été possible sans l'aide de plusieurs commanditaires de l'ACHRU et nous les remercions tous. Nous voulons aussi remercier le comité organisateur qui a contribué à faire de l'événement un succès.

Merci à nos commanditaires 2022

Journée de l'habitation sur la Colline

En septembre, nous avons regroupé plus de 50 professionnels du logement pour notre Journée de l'habitation sur la Colline 2022, notre premier événement majeur en personne depuis le début de la pandémie. Il s'agit d'un événement annuel, organisé par l'ACHRU, pour favoriser des rencontres entre les professionnels du logement et les membres du Parlement afin de discuter des enjeux importants pour le logement social et sans but lucratif. L'ACHRU et ses membres ont un rôle important à jouer pour faire progresser la politique de l'habitation du gouvernement fédéral et la Journée de l'habitation sur la Colline est un élément essentiel de ces efforts.

Près de 50 rencontres se sont tenues avec les députés pour discuter de nos revendications prioritaires et pour faire avancer la cause du logement communautaire au Canada. L'honorable Ahmed Hussen, ministre du Logement, de la Diversité et de l'Inclusion s'est joint à nous. Il s'est adressé aux personnes présentes de même que Marie-Josée Houle, défenseure fédérale du logement qui a discuté avec le directeur général de l'ACHRU sur le droit au logement. Nous avons aussi tenu un panel politique incluant Soraya Martinez Ferrada, secrétaire parlementaire du ministre du Logement, de la Diversité et de l'Inclusion, Matt Jeneroux, critique conservateur, et Jenny Kwan, critique du NPD sur le logement. De hauts fonctionnaires de la SCHL se sont joints aux politiciens pour la période de questions.

Merci à Yardi Canada pour leur commandite de la Journée de l'habitation sur la Colline 2022.

Webinaires et sessions en ligne

Nos séries de webinaires s'attaquent à l'ensemble des enjeux de l'habitation et de l'itinérance au Canada avec des discussions sur les questions d'actualité et les solutions les plus pertinentes. Ces sessions présentent des spécialistes du logement qui traitent des principales recherches, des projets, et des pratiques les plus intéressantes. Nos sessions en ligne sur l'engagement donnent accès aux membres de l'ACHRU aux nouvelles informations concernant le secteur et les renseignent sur notre travail de revendications.

En 2022, nous avons tenu 10 rencontres en ligne sur des sujets incluant la réalisation du droit au logement au Canada, l'efficacité énergétique, ainsi que des mises à jour et des consultations sur les programmes de financement du gouvernement.

Janvier

- Consultation des membres de l'ACHRU : fonds pour accélérer les logements de la SCHL

Avril

- Campements : stratégies et solutions (avec des spécialistes de BC Housing)

Juin

- Mettre en place le droit à un logement adéquat au Canada
- Consultation des membres de l'ACHRU : le Fonds national de co-investissement en logement et l'Initiative de financement de la construction de logements locatifs de la SCHL
- Le nouveau guide de la FCM sur l'efficacité énergétique pour les fournisseurs de logements abordables (commandité par la Fédération canadienne des municipalités)

Septembre

- Vers des maisons et des communautés carboneutres et les fonds pour les programmes communautaires (avec des spécialistes de Ressources naturelles Canada)
- Mise à jour du travail de défense des droits de l'ACHRU

Novembre

- Webinaire de mise à jour d'automne de la SCHL

Décembre

- Ressources techniques pour aider les fournisseurs de logements abordables (commandité par Yardi Canada)
- Comment les fournisseurs de logements peuvent-ils tenir compte des changements climatiques et de l'abordabilité en même temps (commandité par la Fédération canadienne des municipalités) ?

Un site Web de l'ACHRU rafraîchi

En août, nous avons dévoilé un nouveau site Web au graphisme épuré. Son menu est plus intuitif. Il rend la navigation, et la recherche d'information sur l'ACHRU, son histoire, ses membres, ses événements et les nouvelles du secteur plus facile.

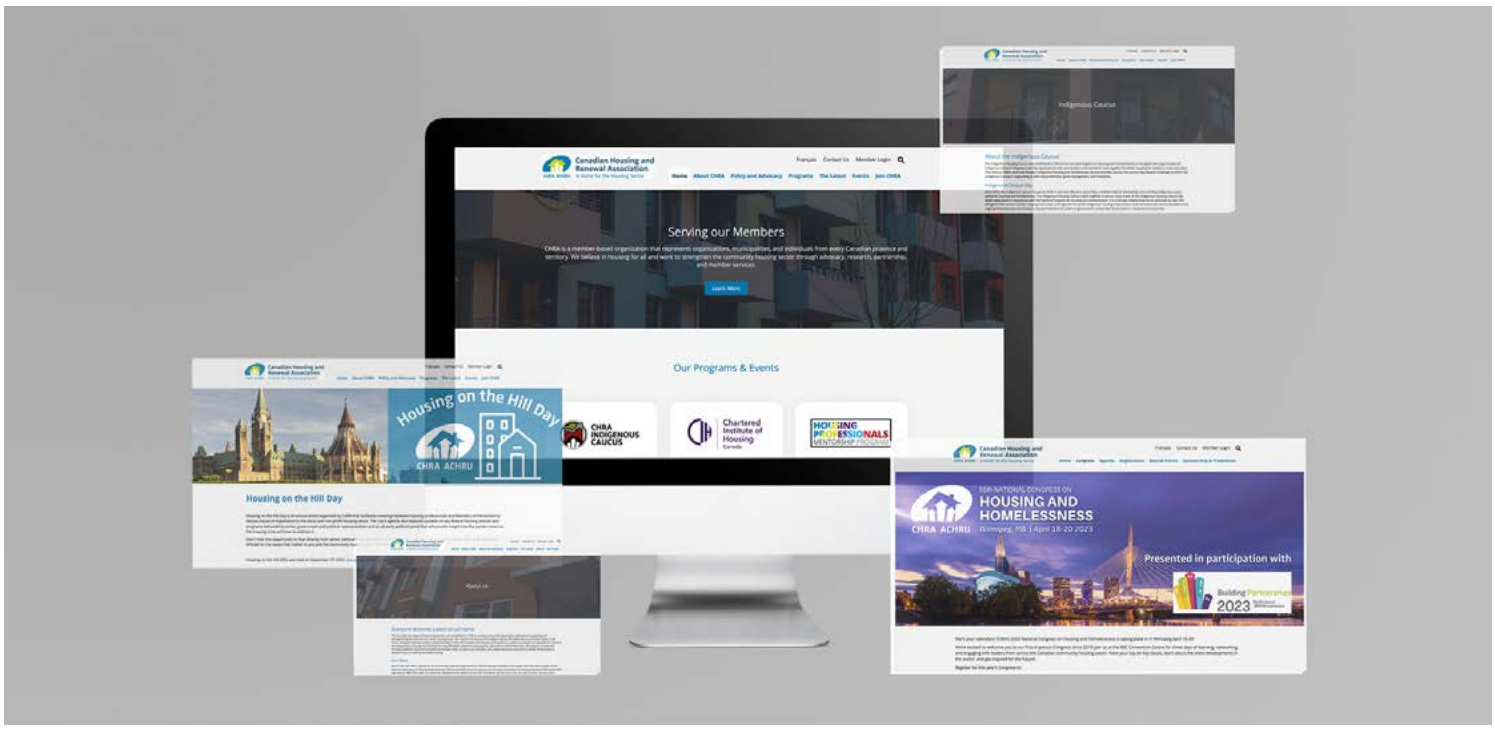

PROGRAMME DE MENTORAT POUR LES PROFESSIONNELS DU LOGEMENT

Le Programme de mentorat pour les professionnels du logement (PMPL) met en relation les leaders actuels du logement communautaire avec les leaders de demain. Le secteur du logement communautaire au Canada est en pleine transformation; le PMPL contribue à renforcer le secteur et à en assurer la durabilité.

Le programme renforce le leadership dans le secteur du logement et de la lutte à l'itinérance à travers cinq priorités :

1. **La construction de réseaux et de communautés stratégiques**
2. **Le développement des compétences de leadership**
3. **L'intérêt et la passion pour le logement**
4. **Le soutien au développement de la carrière**
5. **L'enrichissement des connaissances sur les principaux thèmes liés au logement**

Le programme est centré autour du leadership, de la communauté, et de la présentation d'un secteur du logement excitant et invitant pour le développement d'une carrière

> « Je crois que le PMPL a amélioré de 100 % ma compréhension du secteur de l'habitation. Il y a tant à apprendre, et je pense que cela m'a réellement aidé à revoir ma perspective sur les enjeux complexes de l'habitation. »
>
> *- PMPL 2022*

En 2022 (5e année du programme), nous avons eu notre plus importante cohorte depuis le début : 82 personnes ont été jumelées dans des relations de mentorat qui sont bénéfiques à la fois pour les mentorés en début de carrière et les mentors expérimentés professionnellement. Les personnes participantes ont aimé les sessions de développement professionnel sur des sujets comme l'identification efficace d'objectifs, la gestion du changement, la réconciliation et ses relations avec le logement, le développement des compétences, etc.

Le Programme a tenu trois rencontres de réseautage pour les nouvelles personnes participantes et les anciennes à Vancouver, Halifax et Ottawa. Ces événements se sont tenus en mai et en juin et ont été les premiers événements en personnes organisés par l'ACHRU depuis le début de la pandémie.

L'ACHRU administre le programme en partenariat avec CHRA Housing Partnership Canada et le Chartered Institute of Housing Canada.

Merci aux commanditaires du PMPL 2022

Ontario Aboriginal Housing Services

Phoenix

CMHC SCHL

Chartered Institute of Housing Canada

> « C'est un programme fantastique et j'en ai vraiment profité. Mon mentor a été aidant, instructif, ouvert à partager ses informations, son expertise et ses relations ! »
>
> *- PMPL 2022*

Chartered Institute of Housing Canada

Le CIH Canada a lancé un nouveau programme de formation en appui aux personnes qui travaillent dans le logement. Le niveau 3 du certificat en services pour le logement offre une large compréhension du fonctionnement des organisations dans l'industrie et favorise le développement de professionnels du logement plus efficaces. Les personnes qui y participent développent des compétences pertinentes telles :

- la recherche et l'écriture de rapports
- l'évaluation des approches des organisations face à leurs enjeux principaux concernant le logement
- l'auto-analyse de leur pratique professionnelle
- la planification de leur propre développement.

Le diplôme de niveau 5 en habitation de CIH offre aux personnes participantes la connaissance et la compréhension des domaines clés des politiques et des pratiques en habitation, à un niveau reconnu professionnellement. La qualification offre les connaissances et le savoir-faire requis pour performer dans un rôle de haute direction.

CIH Canada continue de développer des relations régionales et de nouveaux partenariats d'agrément ont été signés en 2022 avec BCNPHA (BC Non Profit Housing Association) en Colombie-Britannique, APHAA (Alberta Public Housing Administrator's Association) en Alberta, MNPHA (Manitoba Non Profit Housing Association) au Manitoba et ONPHA (Ontario Non Profit Housing Association) en Ontario.

L'adhésion a augmenté en 2022 et CIH comprend maintenant 155 membres de partout au Canada.

L'organisme célèbre aussi 15 personnes qui ont complété avec succès leur programme en 2022. Félicitations à tous et à toutes.

Merci au groupe de personnes engagées qui dirige CIH Canada :

Jill Atkey,
membre du conseil, Colombie-Britannique, CIHCM

Angela Cooke,
membre du comité sur l'éducation, Colombie-Britannique, CIHCM

Colin Doylend,
membre du conseil et du comité sur les finances, Colombie-Britannique, CertCIH

Lori-Anne Gagne,
membre du conseil, Ontario, CIHCM

Stephen Giustizia,
membre du comité sur l'éducation, Ontario, CIHCM

Stacey Houston,
membre du comité sur l'éducation, Alberta, CIHM

Geraldine Howley,
membre du conseil du Royaume-Uni, Royaume-Uni, CIHCM

Wendy Pollard,
membre du conseil et du comité sur l'éducation, Québec, CIHCM

Ishbel Solvason,
présidente du conseil et du comité sur les finances, Ontario, CIHCM

Paul Tennant,
membre du conseil, Royaume-Uni, CIHCM

Tim Ward,
membre du conseil et du comité sur les finances, Alberta, CIHCM

Mary Clarke,
employée, CIHM

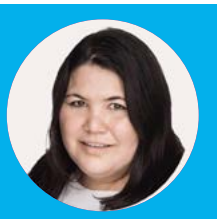

« Je travaille avec cinq fournisseurs de logement abordable dans le cadre de mes contrats habituels. Ce diplôme a enrichi mes connaissances et démontré à mes clients mon engagement envers le secteur. »

- Charla Huber, CIHCM, consultante, propriétaire de Charla Huber Indigenous Communications Ltd

« Comme directeur de notre Chambre de commerce locale, nous avons récemment apporté une nouvelle politique au gouvernement fédéral sur les fiducies foncières. J'ai partagé mes articles de recherche avec mes collaborateurs et je continue de mettre de l'avant un "effet terrain" lorsque j'aborde avec d'autres les questions de logement social. »

- Rick Welch CIHCM, directeur des ventes stratégiques, logement social et abordable, à NRB Modular Solutions

« Mon type de travail concerne les toutes premières étapes du processus de logement. Avec plus de connaissance sur le financement, l'offre de services, l'entretien, etc., je pense que cela pourra m'aider à mieux servir mes clients et à évoluer possiblement vers d'autres secteurs de l'organisation. Lors de mes 4 cours, mes collègues et les gestionnaires de divers départements dans l'organisation ont répondu à toutes mes questions et m'ont expliqué avec enthousiasme les processus ainsi que comment notre organisation fonctionne en comparaison avec d'autres du secteur. »

- Carmen Saruk, CertCIH, commis aux demandes à Civida

PRIX DE DE L'ACHRU 2022

Les Prix de reconnaissance nationaux de l'ACHRU récompensent les chefs de file et les personnes innovatrices du secteur du logement communautaire et de la lutte à l'itinérance, mettant en lumière les personnes et les programmes qui vont encore plus loin pour assurer un logement sécuritaire et abordable pour toute la population. Ces prix attirent l'attention sur les résultats exceptionnels dans le secteur du logement communautaire au plan national et inspirent des changements positifs dans notre secteur.

Les Prix 2022 ont été présentés aux organisations et aux personnes suivantes lors du Congrès virtuel 2022 de l'ACHRU.

Prix du bâtisseur communautaire

Action-Habitation

Le prix reconnaît une personne ou une organisation qui a montré un engagement exceptionnel en faveur de logements adéquats, sécuritaires et abordables, ou en prévention et en éradication de l'itinérance dans sa communauté.

Action-Habitation a travaillé pour préserver et développer le logement social et communautaire dans la région de Québec depuis 43 ans. L'organisation gère actuellement 4 000 logements et planifie d'en développer 1 000 de plus.

Lauberivière, un refuge et un centre multiservice situé dans le centre-ville de Québec, a fait appel à Action-Habitation pour gérer un projet d'agrandissement de ses locaux. Pendant des années, Lauberivière a dû refuser des clients à cause du manque d'espaces.

Action-Habitation a travaillé avec l'organisation pour développer un nouveau local qui a permis d'augmenter de façon significative le nombre de clients et a servi de modèle de collaboration entre services communautaires et services de développement de l'efficacité énergétique.

Prix du développement durable

National Affordable Housing Corporation's Plainsview Townhomes

Le Prix du développement durable reconnaît des réalisations dans le développement durable, la conservation d'une ressource ou le renouveau communautaire.

Situé dans le quartier de Rosewood Park à Régina, Plainsview Townhomes est le premier ensemble de logements abordables à réaliser des bâtiments à énergie zéro avec six logements rencontrant ces standards en tant que projet pilote appuyé par la Fédération canadienne des municipalités.

Utilisant des techniques de construction innovantes, un contrôle de l'énergie et l'engagement des locataires, Plainsview Townhomes va certainement servir de modèle pour les développements de la future société nationale de logement abordable et la construction de logements abordables durables à travers le pays.

Prix du leadership

Stéphan Corriveau

Ce prix reconnaît une personne qui a fait preuve de leadership en amélioration des logements au Canada par une innovation au niveau des programmes, un changement de politiques ou des campagnes de promotion et de revendications.

La défense des droits de la personne menée par Stéphan et son combat pour mettre fin aux inégalités correspond à l'ensemble de sa contribution, à la fois comme bénévole et comme travailleur tout au long de sa carrière. Sa volonté de renforcer les communautés grâce au logement abordable l'a mené au Réseau québécois des OSBL d'habitation comme directeur général. Il y a travaillé à élargir le mandat de l'organisme et a amélioré les pratiques dans le secteur du logement québécois.

Stéphan a fait partie de l'équipe qui a négocié avec le gouvernement fédéral la création du Centre de transformation du logement communautaire. Il en est devenu le premier directeur général. En moins de trois ans d'activités du Centre, il a appuyé plus de 220 projets de toutes les provinces et de tous les territoires.

La vision et le dévouement de Stéphan sont une inspiration pour les leaders actuels et futurs du logement au Canada.

Prix hommage

Deborah Kraus

Ce prix reconnaît une personne comptant plusieurs années de services dans le secteur des logements abordables au Canada où elle a eu beaucoup d'impacts.

La carrière de Deborah, qui a débuté en 1982, couvre les secteurs du logement gouvernemental et sans but lucratif et 15 ans à titre de consultante. Elle est l'une des rares consultantes en recherche axée exclusivement sur le logement abordable et l'itinérance. Elle a collaboré au fil des ans avec des chercheurs importants dans le domaine et a produit plus de 30 rapports de recherche. Peu de personnes au Canada ont produit un travail avec autant de concentration, d'envergure, de profondeur et de qualité.

Les gens aiment travailler avec Deborah ; elle est reconnue pour sa générosité dans l'encadrement de jeunes professionnels. Elle démontre un engagement indéfectible envers le logement abordable et les personnes qui en ont besoin. La personne comme la somme extraordinaire de son travail sont une inspiration pour ses collègues.

Prix du service international de l'ACHRU et d'Abri international

BC Non-Profit Housing Association

Ce prix reconnaît un membre de l'ACHRU (une personne ou un organisme) qui a activement appuyé le travail de développement international d'Abri international. Ce prix biennal est administré par Abri international, qui sélectionne le lauréat ou la lauréate en consultation avec l'ACHRU.

BC Non-Profit Housing Association (BCNPHA) a été une partenaire active d'Abri international. Elle a offert des bourses d'études et a favorisé la participation de professionnels sud-africains du logement social à sa conférence centrale sur le logement. Actuellement, BCNPHA travaille avec l'Association nationale des organisations de logement social d'Afrique du Sud pour adapter son cours en ligne « Ready, Set, Build » à une utilisation en Afrique du Sud.

L'engagement continu de BCNPHA envers les initiatives d'Abri international et celles de ses partenaires constitue une inspiration pour les personnes qui travaillent en développement international.

LES ÉTATS FINANCIERS 2022

ÉTAT DES RÉSULTATS	2022	2021
PRODUITS		
Congrès annuel	**380,754 $**	306,434 $
Cotisations des membres	**369,588**	349,644
Programme de mentorat pour les professionnels du logement	**101,525**	61,347
Groupe de travail du Caucus autochtone	**71,760**	49,999
Services de gestion	**50,000**	33,333
Journée de l'habitation sur la Colline	**15,130**	-
Financement des partenaires	**10,000**	38,750
Intérêts	**7,332**	4,680
Subvention salariale d'urgence du Canada (SSUC)	-	142,968
Groupe de formation au leadership pour les locataires – Contribution du CTLC	-	58,200
Compte d'urgence pour entreprises canadiennes (CUEC)	-	20,000
Divers	**23,625**	18,947
	1,029,714	1,084,302
CHARGES		
Salaires, avantages sociaux et contrats	**641,691**	585,550
Groupe de travail du Caucus autochtone	**97,948**	58,174
Congrès annuel	**78,167**	91,895
Programme de mentorat pour les professionnels du logement	**57,563**	32,100
Communications	**39,756**	34,321
Frais d'occupation	**37,436**	37,823
Journée de l'habitation sur la Colline	**30,848**	-
Frais de bureau	**30,475**	36,407
Fonctionnement démocratique	**15,123**	-
Frais de déplacement et de conférence	**12,046**	2,801
Sensibilisation aux élections	-	59,415
Groupe de formation au leadership pour les locataires	-	3,500
Honoraires professionnels	**9,400**	3,700
Commissions de cartes de crédit, intérêts et frais de service	**7,051**	8,701
Amortissement des immobilisations	**2,188**	3,559
	1,059,692	957,946
EXCÉDENT (DÉFICIT) DES PRODUITS PAR RAPPORT AUX CHARGES	**(29,978) $**	126,356 $

ÉTAT DE LA SITUATION FINANCIÈRE	2022		2021	
ACTIF				
Encaisse	**152,133**	**$**	622,345	$
Débiteurs	**51,710**		37,553	
Contribution à recevoir	**71,760**		15,000	
Dépôts à terme, 1,85 %, échéant en juillet 2023	**56,848**		209,146	
Frais payés d'avance	**172,918**		120,324	
	505,369		1,004,368	
DÉPÔTS À TERME, 3,4 %, échéant en mai 2024	155,711		-	
IMMOBILISATIONS	2,283		2,946	
	157,994		2,946	
	663,363	**$**	1,007,314	$
PASSIF				
Créditeurs et frais courus	**68,999**		68,433	
Produits reportés	**3,235**		277,774	
	72,234		346,207	
DETTE À LONG TERME	-		40,000	
	72,234		386,207	
ACTIF NET				
Non affecté	**438,846**		468,161	
Investi en immobilisations	**2,283**		2,946	
Affectation interne Réserve de stabilisation	**150,000**		150,000	
	591,129		621,107	
	663,363	**$**	1,007,314	$

NOS MEMBRES

3DPHC - 3D Printed Homes Corporation • A Way Home Canada • Aboriginal Housing Management Association • Aboriginal Housing Society of Prince George • Aboriginal Mothers Center • Action-Habitation de Québec • Action-Logement • Advocacy Centre for Tenants Ontario (ACTO) • Affordable Housing Association of Nova Scotia • Ahmadiyya Abode of Peace Inc. • Alan Cavell • Alberta Network of Public Housing Agencies • Alberta Rural Development Network • Alberta Seniors Communities & Housing Association • Antigonish Affordable Housing Society • Antonio Perez • Aqanttanam Housing Society • Association des groupes de ressources techniques de Quebec • Atira Women's Resource Society • Austin Parisien Management Consulting • Barrie Municipal Non Profit Housing • BC Housing • BC Housing Management Commission • BC Society of Transition Houses • Bessant Pelech Associates Inc. (BPAinc) • Big Block Construction • Bill Johnson • Birch Housing • Black Rose Cooperative • Blue Door Shelters • Brampton Bramalea Christian Fellowship Residences Ltd. • Brandon Neighbourhood Renewal Corporation • Brentwood Family Housing Society • Brightside Community Homes Foundation • British Columbia Non-Profit Housing Association • Bruce House • Calgary Housing Company • Cambridge Non-Profit Housing Corporation • Canadian Association of Social Workers • Canadian Helen Keller Centre • Canadian Mental Health Association • Edmonton Region • Canadian Mental Health Association (Sudbury) • Canadian Women's Foundation • Cape Breton Community Housing Association • Capital Regional District • Catalyst Community Developments Society • Catherine Boucher • Central City Foundation • Centre de transformation du logement communautaire / Community Housing Transformation Centre • Centretown Affordable Housing Development Corporation (CAHDCO) • Centretown Citizens Ottawa Corporation • Children's Hospital of Eastern Ontario • Choices For Youth • City of Brandon• City of Calagry • City of Calgary • City of Chilliwack • City of Edmonton • City of Grande Prairie • City of Halifax • City of Hamilton • City of Kamloops • City of Leduc • City of Lethbridge • City of Ottawa • City of Peterborough • City of Regina • City of Saskatoon • City of Toronto • City of Vancouver Housing centre • City of Yellowknife • Civida • Claude Roy • CMHA Vernon & District. • Cochrane Family and Community Support Services • Communitas Group Ltd. • Confédération québécoise des coopératives d'habitation • Congress of Aboriginal Peoples • Connective Support Society • Co-operative Housing Association of Eastern Ontario • Co-operative Housing Federation of BC • Co-operative Housing Federation of Canada • Cornerstone Housing for Women • Corporation d'habitation Jeanne-Mance • Corporation Waskahegen • County of Lambton • Covenant House Toronto • Daily Bread Food Bank • Daryl Sexsmith • Deirdre Gibson • Dennis Carr • District of Nipissing Social Services Administration Board • Ecuhome Corporation • Elbert Chartrand Friendship Centre. • Elliot Lake Women's Group • End Homelessness St. John's • End Homelessness Winnipeg • Entre Nous Femmes Housing Society • Extend-A-Family Kingston • Fédération des OSBL d'habitation de Montréal (FOHM) • Fédération des OSBL d'habitation des 3L - FOH3L • Fédération régionale des OBNL d'habitation de Québec -Chaudière-Appalaches • Fédération régionale des OSBL d`habitation région Saguenay Lac-St-Jean, Chibougamau-Chapais et Côte Nord • Fédération régionale des OSBL d'habitation Mauricie/Centre-du-Québec • First Light • First United Church Community Ministry Society • FNHIC-BC • Fourth Pig Green & Natural Construction • FRAPRU • Fred Victor Centre • Friends of Ruby • Gail Maiangowi • German-Canadian Housing of Newmarket Inc. • Gloucester Housing Corporation • Good Shepherd Non-Profit Homes • Government of Alberta - Housing Division • Government of Yukon • Greater Victoria Coalition to End Homelessness • Greater Victoria Housing Society • Green Acres Foundation • Gregory Suttor • Grey Mountain Housing Society • Groupe CDH • Groupe de ressources techniques - BÃ¢tir son quartier • Habitat for Humanity Canada • Habitat for Humanity Greater Ottawa • Habitat for Humanity Greater Toronto • Habitat For Humanity Kingston Limestone Region • Habitat for Humanity Northumberland • Habitat for Humanity Peterborough & Kawartha Region • Habitat for Humanity Sarnia/Lambton • Habitat for Humanity Victoria • Haerko Inc. • Hamilton East Kiwanis Non-Profit Homes Inc • Harvard University • Hasting County • Heart River Housing • HelpSeeker Technologies • Home Ownership Alternatives • Homes First Society • HomeSpace Society • Homeward Trust Edmonton • Houselink and Mainstay Community Housing • Housing Nova Scotia • HPC Housing Investment Corporation • HPMP 2022 Cohort • Iler Campbell LLP • John Howard Society of Southeastern NB Inc. • John Howard Society of Victoria • John Johnston • Joyce Potter • Judy Forrest • Kastes Planning & Development • Keepers of the Circle • Kekinow Native Housing Society • Kimberley Studios • Larry S. Bourne • Leduc Regional Housing Foundation • Leigh Bursey • LiveWorkPlay.ca • Lloydminster Metis Housing Group. • Lookout Housing and Health Society • Louise Atkins • Lutheran Community Care Center • Madison Community Services • M'akola Group of Societies • Malcolm Parker • Mamele-awt Queesome Housing Society • Manitoba Housing • Manitoba Non-Profit Housing Association • Mary Kenny • McLaren Housing Society of B.C. • Medicine Hat Community Housing Society • Metis Urban Housing Association of Saskatchewan Inc. • Metis Urban Housing Corporation • Metro Vancouver • Mission Old Brewery - Pavillon Patricia McKenzie • Miziwe Biik Development Corp. • Montfort Renaissance • Moose Jaw Non-Profit Housing Corporation • Namerind Housing Corporation • Nanaimo Affordable Housing Society • National Affordable Housing Corporation • Native People of Thunder Bay Development Corporation • Nepean Housing Corporation • New Brunswick Non-Profit Housing Association • New Commons Development • Newfoundland and Labrador Housing Corporation • Niginan Housing Ventures • Nishnawbe Homes Inc. • Noel Simpson • Non Profit Housing City of St John's • Norfolk Housing Association • North End Community Renewal Corporation • Northern Spruce Housing Corporation • Northgate Public Services Canada • Northtown Co-operative Housing Inc. • Northumberland County • Northwest Territories Housing Corporation • Nunavut Association of Non-Profit Organizations • Nunavut Housing Corporation • Office of the Federal Housing Advocate - CHRC • OMHM - Résidences en Harmonie • Ontario Aboriginal Housing Support Services Corporation • Ontario Native Women's Association • Ontario Non-Profit Housing Association • Operation Come Home • Options Bytown Non-Profit Housing Corporation • Ottawa Community Housing Corporation • Ottawa Salus Corporation • P.A. Community Housing Society Inc. • Pacifica Housing Advisory Association • PARC • Parkview Place Seniors' Residence • Parry Sound Housing Corporation • Parry Sound Non Profit Housing Corporation • Patrick Buchannon • Peninsula Estates Housing Society • Peter Newell • Phil Brown • Phoenix • Phoenix Residential Society • Phoenix Society • PHS Community Services Society • Prentice,Yates & Clark • Prince Charles Place • Prince Edward Island Department of Community Service and Seniors • Prince George Native Friendship Centre (BC) • Province of New Brunswick Social Development • Raising the Roof • Ranch Ehrlo Society • Re/fact Consulting • Ready to Rent BC Association • Red Cedar Strategies • Red Door Housing Society • Reena • Region of Peel • Region of Waterloo • Regional Municipality of Durham Housing Services Div • Regional Municipality of Halton, Social and Community Services Dept • Regional Municipality of Wood Buffalo • Regroupement des offices d'habitation du Quebec • Rehabitat Inc. • Reliance Home Comfort • Réseau Québécois des OSBL d'habitation • Resource Assistance for Youth • River Bank Development Corporation • Robert Cohen • Robins Appleby LLP • ROC Modular Inc. • ROHSCO • Rooftops Canada • S.A.M. (Management) Inc. • Sacajawea Non-Profit Housing • Sagen • Sandy Hill Housing Cooperative Inc. • Saskatchewan Environmental Society • Saskatchewan Housing Corporation • Saskatoon Housing Initiatives Partnership • Seton Foundation • SHS Consulting • Silver Sage Housing Corporation • Siobhan Murphy • Skigin-Elnoog Housing Corporation of N.B. Inc. • Social Housing Registry of Ottawa • Société d'habitation du Québec • Society of Saint Vincent de Paul of Vancouver Island • SOLIDES • St. Jude Community Homes • Stella's Circle • Steve Pomeroy • Stewart Properties • Streets Alive Family Support Association • Surrey Place - Developmental Services Ontario • Terra Social Purpose Real Estate. • Tewegan Housing for Aboriginal Youth • The Agency for Co-operative Housing • The District Municipality of Muskoka • The Elizabeth Fry Society of Greater Vancouver • The Lighthouse Supported Living Inc. • The Métis Nation of Ontario • The Neighbourhood Land Trust • The Prince Edward County Affordable Housing Corporation • Threshold Housing Society • Thunder Woman Healing Lodge Society • Tiffany McDougall • Tim Welch • Toronto Community Housing Corporation • Toronto Entertainment District BIA • Town of Collingwood • Treaty 7 Urban Indian Housing Authority • Trellis Society for Community Impact • Turning Point Housing Society • University of Waterloo • Uqputaq Society • UTILE • Vancity Community Foundation • Vancouver Aboriginal Friendship Centre Society • Vancouver Native Housing Society • Vernon Native Housing Society • Victoria Cool Aid Society • Victoria Park Community Homes In. • Ville de Montreal • Vink Consultings • Wachiay Friendship Centre Society • Wigwamen Incorporated • Windsor Essex Community Housing Corp • Winnipeg Housing • Women's Shelters Canada • Woodgreen Community Housing Inc • YMCA of Northern Alberta • York Region

ACHRU CHRA

ASSOCIATION CANADIENNE D'HABITATION ET DE RÉNOVATION URBAINE

613.594.3007

info@chra-achru.ca

www.chra-achru.ca